晶報

社址上海望平街 電話九三四二八號

□中宣部登記證中字一二二六號□
第二千六百六十八號
□內政部登記證警字一五二二二號□
今日一張零售大洋二分八釐
□中華郵政特准掛號立券認爲新聞紙類□
□每日發行增刊新定□

定報價目
【定報價目】本埠全年四元 半年二元 日本同 外埠各埠加倍 均作大洋計算 郵費在內 郵票加一 報費先分館訂閱每月六角餘照加

廣告價例
【特別】報頭兩面及上幅橫條價面議【普通】每格計十五字高十九字寬每期一律洋六元半格也碼如指定地位另加【新聞中縫】每格計三十字高十字寬每期洋八元【封面中縫】分格與新聞中縫同每期洋五元

□增加籌碼與復興上商業（續）

增加籌碼、便可以復興工商業嗎、這一問題、談何容易、在下遠在汕頭不能拜讀委員先生的意見書、不過事實勝於雄辯、現在且把汕頭增加籌碼後的工商業、亦紹於此、聊供委員先生們參考吧 汕頭去年春間、爭不景氣影響、錢莊倒閉三十餘號、雜行倒閉數百號、一時市面紊亂異常、一般憂時之士、乃倡議增加籌碼 及後請准專財廳、准發行商庫証八百萬元、商庫證者、無論商民人等、凡有不動產、均可向商庫證委員會按揭 請領商庫證、以資周轉、初時無非爲謀工商業之復興、然商庫證發行後、因其成爲不兌現之支票 雖經令入民行使 然終不能與硬幣平等、於是白銀價漲、庫證跌價、初時庫證每千元換光洋、貼水數十元、及後漲至每千元、貼水三百餘元、牽連所及、香申匯均漲、香匯千元貼六百餘、中匯十元加百餘元於是百業更形凋敝、其間且以庫證一度爲歹人仿造、後雖破獲 然僞證數十萬元、流毒市面 商民莫不叫苦、且庫證會之委員多於商民之以不動產按揭者、多方留難 往往值時價一萬元之產業、估剩三四千元不等 而已則買市郊之荒地、值數千元者、估至數萬元 營私舞弊、不勝枚舉、雖經市民向當局控告 而財可通神 委員們依然委員而且服裝楚楚、致工商業於不顧、且使商場每況愈下、還便是增加籌碼之賜 在下的意思、以爲工商業之冷落、是由於人民生計蕭條 無力購買、並非增加籌碼所能奏効、還是汕頭的大概情形、不過上海地方與汕頭不同、委員們也許另有高見、不與我們的委員們一樣、還是在下所祝望的、（自汕頭寄）

□夜憶洪次和兄午來自玉滌兄處昧爽疊韻寄嘲 （木口）

依床蟋蟀共鳴秋。樂悟人生總解愁。作弟猶疑廟華熊。勸兄切莫誚光浮。輪盤賭後能扶雅。縱管拚來暢瀉憂。昨返洪參賢後闢。掀天功不學承疇。（洪承疇死後吾徽有滅燈狀元）

第十六期
航空公路建設獎券
國民政府航空公路建設獎券辦事處發行
上海愛多亞路一八三號

開幕 大廉價
各貨一律賤至無可再賤
歡迎參觀 希望比較
地址 河南路南首二馬路一號 電話一四一一四
皮貨托辣斯 資本最雄厚
恒豐昌皮貨局

君欲何處去？
本社常備男女嚮導員俱係優秀幹練份子均諳南北方言及外國語言
備君諮詢 爲君嚮導 宗旨純正 服務忠誠
請撥電話一四一一四 四川路五三六號
上海嚮導社
嚮導費每小時七角五分

上海市參燕業大同行
泰昌參號
北號開幕一週紀念 大減價一月 十月一日起至十一月卅一日
參茸補品四川銀耳一律照批發價目特再減 價優待
每天有犧牲品多種 特別便宜
南號：東城瓜街 電話九一六七八
大同行減價會籌備處

利九命
主治貧血萎黃 體衰力薄 胃納不開 病後身虧 一經使用 立見功效 確爲最新科學補血強身劑
國產肝膏製劑
新亞藥廠發行

LIVEMIN

四明儲蓄會

善於打算者 必能應付裕如 其對於金錢之支配
如對於商業之發展 加入活期儲金
如對於子女之婚嫁 加入婚嫁儲金
如對於老年之贍養 加入養老儲金
如對於前途之企圖 加入長期儲金
利息優厚 保障穩固
備有詳章 承索即奉
總會 南京路三九號 東區分會 北四川路一三二四號 南區分會 西門和平路三一一號 西區分會 靜安寺路一一一號
本會各種儲金由四明銀行負保本保息之責

上海大中銀行啟事
本行爲紀念總管理處遷滬優待存戶起見所有定期存款均照本行存款章程加息一釐如蒙惠顧 竭誠歡迎
經理 黃懋仁 副經理 劉儀鏘
襄理 秦彭年 林聯琛
行址 河南路五〇一
電報掛號 有線一七七一 無線
電話 經理室九〇四三四 各課九〇一四六

晶報

售書部啟事

本報自三月三日十五週年紀念日起特設售書部專售各項新書小說及雜誌專刊物茲將最新書目及售價開列如後

王正廷近言錄 精裝一元 平裝六角 每冊一元 每冊五角

中國民族性之解剖 每冊六角

實球視察記 一九三二年 每冊小洋四角

□小說 ……

屯溪下黎陽方義生堂精製藕粉
白蓮藕粉
功能養生潤肺補中滋血 清勞解熱通腸胃 吐血 之益

本堂向在徽州屯溪 ……
上海本埠寄售處 ……

久咳易成癆
多咳則傷肺日久易成癆因癆而致命者不可勝數惟查治癆必愈之藥迄今外國醫藥先進尚無發明現祇唐拾義醫師發明之久咳丸經驗數十年服後直接有除痰之力間接有保肺防癆之功故得社會公認確爲根本治咳之特效藥患咳諸君一試便知
每瓶一元二角
上海廣西路角 父子大藥廠
世界各埠 均有經售

上海四馬路
中西大藥房發行

席時泰醫師
日本醫科大學畢業 英政府工部分署醫官
統治內外各科
診所 勞合路席時泰醫院 上午九時至下午三時 星期上午停 電話九〇二五二
分診所 三馬路中法大藥房 下午五時至七時 星期停診 電話九二一〇二

黃㦤生山水潤例
（堂幅）八尺廿四元 五尺八元 三尺四元
（屏條）（橫幅）
照屏 （扇面冊頁）
丈疋四十八元 六尺十二元 四尺六元
對開照堂減半 整張照堂裁開 每件兩元
點品面議 青綠加倍 工筆加倍 先潤後墨 劣紙不畫 約期取件 隨封加一
收件處 新聞路鴻祥里二十號及本館胡仲和君

現代醫藥界
一九一四
內服新藥 外用新藥 白濁新藥
速效靈驗 功同注射
中法大藥房發行

貴妃按摩院
□向不廣告吹嘘□
特聘陳梅英女士 每位一元
藥水沐浴 女子按摩 服務員
均有技術 美貌 及新進人材 張彩珍女士 唐瑞雲女士
地址 愛多亞路五二八號 和合坊口 電車站
□敬求賞鑒□

一樂 靜安寺路二十八號
土耳其浴室
全套一元
招待女子 王夫英 王愛娣 陳慧娟 王琴芳 陳雪芳
優待 特別

華新後之
桃花宮浴室按摩院
特別大減價 十月一日起 一月
本院特聘專家設計 佈置煥然一新 內部富麗堂皇 尤其是空氣充足 適合秋季之衛生 本院另請摩女郎數位 溫柔周到 施術精神 一經如意 隨之 歡迎之至
價目 四種 按摩 藥水浴 紙收 擦背 沐浴
地址 貴州路轉角 中國飯店南首

國泰按摩院
裝飾富麗 空氣充足 如入仙境 取費低廉
按摩星 千阿英（即阿玉）千秀英（即根弟）張秀英（即彩弟）
地址 新新公司後面慈安里

美麗女郎按摩
青年美麗女郎 精於按摩手術 高妙絡能華麗 並有電汽按摩 藥水沐浴 房間舒暢 服務溫柔週到 請來一試 包君滿意
金神父路西首辣斐德路八百十號B字

浙江土耳其浴室
佈置富麗 按摩女郎 每位六角
藥水沐浴【洋】七角
【地址】浙江路口 牛莊路 ……

大滬合記按摩院
本院開幕以來已歷數載 近爲優待顧客起見於九月十號起內部房間重加修新 並聘請富有經驗按摩女子數位 服務愛好 如蒙諸君一試便知也
招待 陳金英 徐素珍 王蘭英 盧海弟 王惠珍 張秀珍
地址 靜安寺路梅南坊三百一二號 一二路公共汽車及二路電車直達門首

白濁專家 西醫姚佐頓啟事
本醫師專醫新久五淋白濁十有餘年對於治療方法根據本醫師多年經驗與研究心得因人身體而異或用服藥或用洗射或用電療或用注射務求對症施藥保無痛苦又特製白濁各藥從根本治理十年八年曾多方醫治不愈者均能藥到病除永不復發 本醫師每日親自應診並無在外分設診所又無遷移希患者注意 診所向在上海三馬路大舞台後面六百六十九號（電話）九二六七五

□民間的醫學常識（六） （陳其昌）

陳生曰、瘧疾稱爲『麥柴黃病』『打擺子』、此又何解 姚才曰、打板子、壓詐也 像發病之狀態 麥柴黃 言其病之起源也、大概無錫有『桑葉黃』、浙江有『麥柴黃』 均是一種地方病 猶江北有『麥片黃病』 皆言病性至於『秀才瘧』『禁口痢』謂痢疾之不能飲食者『瘧痢』二病 鄉村患者特多、所以『三日二頭』『一日頭』、以及『血毒痢』、『濕熱痢』等名目 鄉村之人、類能言之、

□定齋隨筆（二四二） （余叔山）

徽河民船有三種、一本埠船、二款縣船、三蘇烏船、本埠船者、男女榜人均生長於屯溪 能操休寧語言、惟徽有不同之處、款縣蘇烏船、則均屬其榜人生長之地而名之、本埠招待最週到、榜人婦大善烹飪 君游客口福者、得七里瀧魚一尾、烹而食之、真不下松江之鱸及松茸之鮮味也、

徽州之至長江各口岸者 公路未通時、大都起旱、其途有二、一由徽至大通、約江輪而至安慶九江漢口宜昌等處、乘帳須大通、至多約四五日、沿途風景甚佳、除羊棧嶺外、其他尚無較峻之山嶺 一由徽至安慶、道較多而大洪嶺尤奇險、路途亦狹窄而較遠 若遇雨雪、中途尚須停止、由徽至皖、最速亦須六七日 此二途愚均曾旅行 沿途飲食雖不甚佳 尚無勞苦、所最感覺苦痛者 即爲晚間飯店之寄宿、蓋飯店床鋪之不潔淨蚊蟲臭蟲之多無論已、最不堪者 即置糞桶一具於房門外、任客小便、飯店入夜關門後 濁氣四溢 恐怕有不斷的呼吸淡芭菰以解此不潔之氣、終夜幾不能成寐、此亦旱途旅行中一種苦事、尤是徽內地人民淡視衛生一至斯極也、

愚客外數十年 默察吾徽人之心理、大都崇守舊而憚革新、貪小利而忘遠圖、錄諸優勝劣敗及適者生存之原則、焉得而不處處失敗、

含砒補力多
乃九福公司著名出品－純淨補力多之中，加入○．○○五之含砒化合物，精密製煉而成，為改良體質，補血，療虛，治弱，至元之特效藥，諸凡萎黃病，虛弱病，病後衰弱，貧血，神經衰弱，各種腺病，慢性濕疹，以及其他頑固性皮膚病等，服之立見奇效。
每瓶一元五角
上海白克路二百五十號 九福公司發行

□戀戰（丹翁）

世界二次大戰，元是一幕頂熱鬧的電影，到了萬不能不演，演出頑頑，也並沒有甚麼稀奇，但值不得演，甚至心靈不必一定要演，而不知不覺的以表示不怕一演的精神，弄成揭幕有壽，我以為轉若無聊，先生狠，是老早佩服的了，所說的大文章，如果是無縫天衣，或者也算天曉得，難道狠到極處，確有什麼把握，操着項莊舞劍必勝之權乎，硬着頭皮上殺戮牽連，滯作浩劫，利益乃操券到手耶，抑挺而走險，是所謂積使然耶，或曰，否，彼曹何等身家偉大，而甘於一擲，夫豈徒哉，是下乩於乾坤，其么麼為何等乃勞代為之太息痛恨，「正恐所謂無聊，不在彼而在此矣」，予聞此言，亦覺有味，惟各有人生，觀念有異，彼

泰山乎鴻毛，我轉鴻毛乎泰山，姘為一談，亦大足令人齒冷，君不見夫電影院已把來作告白資料乎，是真解人，然則賦詩平章，有何不可，詩曰，時簽電幕兩無聊，雖兩無聊亦解嘲，唱到刷靴割靴製，忍聞臨陣愢天驕，名劇原須揭幕看，自言偏竊用心酸，可憐遥段求同調，一一愁人入境難。

□是月也匪衆食豆与犬（露軒）

川來者云，松潘一帶匪衆，糧食甚感缺乏，每人每日發給養豆四十粒，其絕糧飢餓情形可知，又松潘懋功等四屬所有土司民居護家之狗，均因糧局徵去宰殺，充作匪衆食料，連皮與血，不留餘瀝，是匪方已將歸茹毛飲血蠻荒時代，則其前途之不能發展，不待蓍龜矣，聞官軍因山路崎嶇，全憑攜帶糧秣，與飛機送糧，生活狀況，較匪方自有大淵之別，故士卒咸無久戍之苦，而精神一如平時云。

□赴日考察少實業代表（吳牛）

赴日經濟考察團，已於六日乘日本郵船會社上海丸出發矣，此舉籌備月餘，今始成行，嗣後中日邦交，將因此相互聯絡，必日趨於公道親善之途，可無疑義，當考察團籌備之始，團員名額，原不止此數，如中興煤礦公司經理陳冷血君，中國亞浦耳電器廠總經理胡西園君，華成烟草公司總經理戴畊莘君，大利淡氣公司總經理吳蘊初君，均在擬議參加之列，嗣以各人事冗，或以另有他行，致不能如期參加，而榮宗敬郭順二君，復以事臨時中止加入，而劉鴻生君則為團員中最佼佼者，劉君此次以招商局總經理名義參加，並非代表實業界，則赴日考察團中，缺少純粹實業界之代表，致我國實業未能向工業發展之鄰邦借鏡，殊引為憾事云、

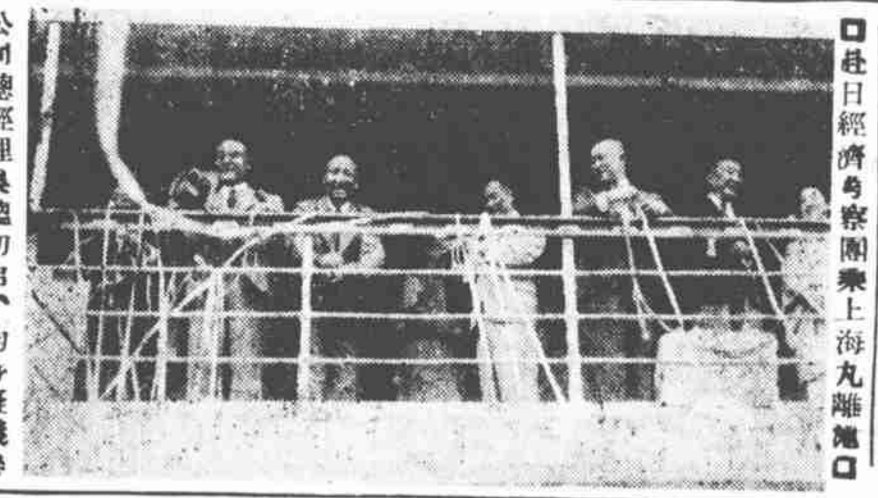
□赴日經濟考察團乘上海丸離滬□

□吳鼎昌談片之珍貴（侃侃）

赴日經濟考察團吳鼎昌等一行，已於六日晨乘上海丸赴日矣，未離滬前，原設辦事處於國際飯店四樓，但各通訊社記者前往採訪，輒闃無一人，祇得退出，及全部名單及日程發表，團長會稱吳鼎昌定五日下午一時，在國際飯店招待各記者，詳述此行宗旨，屆時咸遵約前往，「忽稱團長事忙不得分身，請晚間八時惠臨，當可暢談」，八時再去，則由方假國際飯店大廳歡宴全體團員，由秘書長劉鐵誠出見，連稱對不起，即席草擬書面談話一篇，故實招而未談也，及六日晨八時，上海丸輪中各記者復往包圍，吳氏始勉強敷衍數句，該團未能與新聞界合作，殊失民衆團體意義，抵日後如以處置滬記者方法應付日記者，恐更有不歡之印象，吳氏聰明人，遊覽異國，當能變其方針，專誠歡宴記者一番，亦意中事也。

□閒話阿比西尼亞（神獅）

□一、他的名字的解釋和緣起

先說阿比西尼亞這個名字，是個什麼意思，最初是叫做赫比西尼亞Habessinia的，出於阿拉伯語赫比西Habesch一字，作混雜紛亂解，因為那個地方的人民，具有亂七八糟的性情，阿拉伯人便像我國古代稱外種人為蠻夷戎狄一樣，叫他做赫比西尼亞，後來葡萄牙人更仿拉丁文的辦法，改稱為阿伯西亞，Abassia又一變為阿比西尼亞Abyssinia那些西亞及西尼亞的轉意，是表示一個地方，也毋庸更說了，至於阿比西尼亞本族的人，稱他所居的國度，叫做愛蒂窩西亞王國，Manghesta Itiopia稱他們的人種，叫做愛蒂窩柏萘人，Itiopyavan由來甚久，不是從近年起的。

□西子湖畔□

□日滿統制文化政策談（上）【微妙】

有一位朋友剛從長春回來，他是經營出版事業的，我們就談談日滿間的文化統制政策，第一，我們先談到教科書，九一八以前，東三省所用的教科書，最發達的自然是商務印書館，其次是中華，其次便是世界與大東，現在已經逐漸淘汰下來了，商務從前每年要做近百萬元的生意，現已退至十一二萬元，即如大東書局，從前也每年要做十萬左右，近來不過萬餘元了，九一八以後，就不銷中國教科書中像歷史地理之類貨，本來中國貨也不想銷到那裏去了，不過像化學、物理、算學等書，還是銷的，現在却這些書也不用了，現在，滿所用的教科書，是他們文教部所編的，由日本人所承印，也由日本人所承賣，一切由日本人包辦，中國人當然做不到這生意，連滿洲人也做不到哩，其他的中國書，也有由中國輸送去的，但檢查很嚴，而且檢查也不止一機關，往往這一機關放行了，這一機關仍扣留，往往那種刊物，變為無形銷蹤了，現在中國出關的書，惟一可以銷行的，便是四書五經，闡揚孔孟聖道的書，此外便是三國演義，水滸傳，紅樓夢等等，還可以博一些銷路，新印的那種古書叢刊之類，也可以想法子推銷，但也要經過檢查吧，

□悼謝福生先生（上）（桐葉）

謝福生君死矣，報載其身後蕭條，其果死於窮乎，哀哉，謝出身學歷恐不暇悉，惟其中西文俱臻上乘，尤以口譯敏捷，聞名滬商學界，上海每有集會，如有外賓參與，必邀謝君任譯事，蓋其譯才天賦，專養經驗，三者全備，發音尖銳清晰，用語適當正確，且不假思索，順口說來，天衣無縫，故人有翻譯機器之稱，然此種才能，豈機械所能勝任者哉，謝君思想曠達，不孜孜於名利，更不事居積，年來措於生計，每得資，輒隨手散盡，重入困境，屢振屢蹶，泊如也，憶昔某日，遇之於北四川路某里弄口，見其正路上汽車，強拉與俱，謂今日當與君謀盡日歡，詢以近狀，則稱佳佳，可以大樂三日矣，驅車至大東旅社，見其早已租定一富麗之室，壁櫥中上滿陳雪茄，美酒，支古力糖等物，旋喚侍者取下酒物，相對傾談，知伊上數日以心血換來得百金，因未嘗暴富也，因略進規勸，然謝急止之，狂笑曰，我勞苦近月，身心俱憊矣，當使之暢快舒散，然後發奮作工焉，以自己勞力所得，用之自身，君當不以為不義乎，余無以對，而事後聞人言，謝君近年每舉一事，或辦報，或辦學，凡稍有收入，往往先獨自用於酒食游戲，待金錢散盡，始再埋頭苦幹，以償所負，雖家中不克舉炊，不顧也，往而復始，其奮興似有週期性，故事業零零散散，無久守意，遂致鮮有成就，其瀟灑行徑有如此

□冠蓋京華（一〇〇三）（天笑）

□廿七□ 小情人

芳宸在沉吟思索中，金官就想約了芳宸同去。但是又覺得不好說出口來，人家方在燕爾新婚之中，要他自己說也要到仲雲那裏去，似乎方好開口。再則仲雲又沒有約他，我却約了他去，也未免太多事了。「那就很好了。」芳宸點着頭說：「他們很器重你，他對於你很有熱忱。不然，要再等一個星期去看他，不免又太遲了吧？」「原是呀。而且我也已經來了好幾天」，家中祖母及母親，都在盼望我回去了。明年決定的事情，我也沒有寫信回去，因為信中也寫不盡許多，還是自己回去告訴他們，來得詳盡一點。因此我想後天就要回去了。今天也來稟明表叔一聲。」芳宸想他這話也不差，家中當然盼望已久了。便道：「好！你要回去，我也不留你了。回去以後，至少可以一慰重堂的心。盼望你明年早些來吧。再者，你明年來了，倘然你這位同學那裏不好住，儘可以住到我這裏來。」芳宸說到那裏，又頓一頓道：「最好你回去之前，再來一次。因為有一點兒吃食東西，帶給老太太啊。」

□陳光遠析產之訟（浮生自北平寄）

前江西督軍陳光遠弟兄之析產案，近日傳偏遐邇，陳自下野後，宦囊甚富，息影津門，其兄季因與陳菱韓華堂不睦，致光遠光迪兩弟不滿，在津法院遞狀請求析產分居，經法院調查陳產達三千萬，直至三審完畢，均為其弟勝訴，但陳仍本其昔日軍閥之面目，不服最高法院裁決，在天津大公報登載啓事，駁斥最高法院判決為不當，隨即避居北平，拒絕執行，因是其兩弟亦追到北平，向地方法院提起刑訴，並附帶民訴，將其妻并訴在內，法院准請，已於日前開調查庭一次，陳遣傳倍其妻到庭受審後，遂訂於三十日開庭，旁聽者達五百餘人，不意陳忽告病假，旁聽者皆敗興而返，此案不日仍將續訊，雙方律師有十人，均為北平著名者，定有一番雄辯也、

□趙含英北平藝展（丹翁）

趙含英女士，近在吳中研習書畫，其志趣之遠，材藝之高，允推並時第一流，不獨閨閣中少方比也，原擬秋間至英京觀光，切磋文化，乃為時事所牽制，未免遠行，今乃改游北平，頃得其書，閱之大樂，爰為揭著，以見女士之韻致過人也，函如左，（上略）英京中國藝展，在滬覽賞未畢，擬往彼都一游，特於今夏埋頭寫成山水百幅，並可開一個人展覽會，不意歐方有事，使我願違，適有北平名流，殷殷見邀，誼未可却，茲於十月四日，自蘇乘通車去平，大約兩三星期即歸，吾師與大雄先生如需春明何物，請逕函北平東單洋溢胡同四十七八號陳宅轉交、（下略）

□錦片前程（九三）（八）（煜）

第三十六回 十萬慣賞真金鑄書約 兩行苦淚半夜走新都

這又趕着坐了車回公寓去，痛哭了一陣，最後無可奈何，還只有給老吳寫信的這一個法子，自這日起，就接連寄了三四封信去，最後一封信，便是第十封信了，在這信裏，另附了一張登報的啓事，共有一千多字，把老吳幾個月以來引誘和經過，一點兒也不隱瞞，全寫了出來，「在信上又通知了老吳，說是在三十六小時以內，若沒有回信，就把這啓事去登報，明知這樣登出報來，自己是要受犧牲的，可是逼處此，也顧慮不得許多了，」

□古泉滙偽品（五）（鄭家相）

利集卷一十二頁，上面第一品重十二朱，此品方孔而環讀，既不類圓孔之圜金，又不類方孔之錢，古幣無此制作也，嘗見於嚴處，乃漢八銖半兩所改刻者，近日北平市肆亦屢有所見，刻工甚精，足眩法眼，利集卷一十四頁，上面第一品小樣第十九，此品在羅處，亦漢八銖半兩所改刻，利集卷二七頁，上面第三品上下半兩，在嚴處，亦改刻，利集卷二七頁，下面第一品半兩，上下有明刀二字，在嚴處，亦添刻，近日北平市肆更有翻鑄者，

□全運將開幕，京中報館視為必須擴充實力之機會，各報均派幹員赴滬，朝報為施百无君，扶輪報為凌少夫君，（斤）

化痰止咳 平喘治癆
痰喘
分片露兩種
（片）大瓶二元小瓶一元
（露）每瓶一元半
上海四馬路中西大藥房

□時事吟（天虎）

堅守須時哉，瓦全可堪錄鏑，真周旋旰衡大勢為君計，轉利害黃染大千，
意阿既戰，恃其利器，阿之阿杜華省已瀕於危，此固意料中事也，吾於未戰之前，即云阿之對意，惟有苦守以待時機而已，若遐悉而圖一快，則軍械之利鈍懸殊，不俟智者知其不能也，然則必借他山之助，然事方開始，眈眈旁觀者，偷冀得當而動，是阿人如好戰，目前損失實可計邪，故苟為阿國籌者，甯願戰之範圍擴大，否則意以全力相注，阿豈彼之敵哉，噫，
為增阡陌小墳墓原廣生機，富庶氓甿是歸凶荒猶漠漠不如耕耨使先民，
報載當局將改革全國墳墓，並定明年一月一日以後不得再私立墳，此固為縮小枯骨之區，俾廣生民之計，化無用為有用，意誠善也，但民智未全開通，風水之說，不能盡除，若謀將來或先墓而丈量之，執行者稍非其人，即百弊叢生，爭端蠭起，國無大盜，民怨翔膺矣，似不如不讀既往，嚴禁未來，多設公墓各邑間，使遺蛻得有安竄，則十載以后，餘地自增，要於近今之關田疇，則荒產甚多，各省皆有，先從入手，較為易行，前者對於屯墾，已略貢芻蕘一二矣、

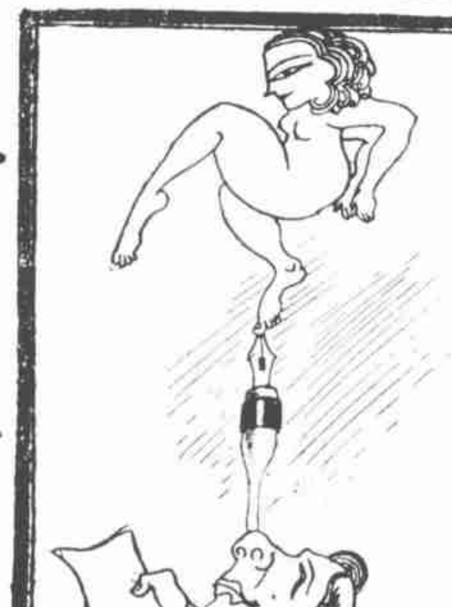
□輭性文化之幽默□

□新札樸□（飲光）

□袁小修亦是癡人

紀夢成詩，本文人狡獪作用，或有不欲明言者，則託諸寤寐間亦書良弗得已在耳，孔子何人，始有夢見周公之語，然齊魯二論，皆記自弟子，安知無訛誤者邪，至人無夢，昔訓所垂，癡人說夢，真堪絕倒，曩閱蓮戶錄，頗嘗紀陽明夢郭璞事為寔，而楊慎言之鑿鑿，佛亭詩話亦述之斤斤，不意袁小修尤難免俗，其游居柿錄云，夜夢入一廟，默持唵藍字真言，想梵字於頂，遂夢見關公下座相揖，問公首上書嵴寶蓋，光耀非常，此何群也云云，小修時方中歲，未必能見道如此，而使關公揖問，此殆明人好勝心理，故以之炫惑後人，與升菴所紀同一荒誕耳，又近會肆偽此書，題曰袁小修日記，實即游居柿錄也，蓋係隨事順寫，非按日所記，故不沿標日期，謂之日記，似不若柿錄之為愈耳，

□民俗展覽一瞥（四十五）

南京有首都民俗展覽會，在第一公園烈士祠內舉行，四日開幕，予於是日晨往觀，俗展意義，蓋為糾正惡習慣，提倡新生活，標語中有改良社會，從移風易俗做起等類，會場內滿佈圖畫，如早上皮包水，晚上水包皮等，影片旁附以仿小曲譜之說明，藉為一部分識字不多，而能唱小調者所預備，顯明通俗，未始非苦心也，中央研究院供給邊省土俗服裝，及民間神怪物件為多，中有一蠻族，信仰薩滿教之男巫塑像，置於玻櫥，優裝神采如土番，（見上圖）尚能吸引無數好奇者注觀，耳，實部長陳公博氏演詞中，自稱題外之文調罵人，亦為民俗中之惡習，希望有心文藝的學者注意云云，陳氏可謂誨人而不落痕跡者矣、

□全滬舞星決賽拾零（伊人）

上海市各界籌振水災游藝大會，六日在滬西大滬花園，舉行九大舞場選出之九十舞星復選全滬十大舞星決賽，雖因到者寥寥，臨時延期，而瑣事亦足紀者，中西大藥房經理周邦俊大夫，臨時襄建各種化裝品十份，各盛以噴鐵盆，陳列於音樂臺前，燦爛奪目，部署既畢，周氏散步草坪，力隸仙人揖而勸之，觀者讚嘆，舞客舞星雖少，長春居士逢場必舞，起落有節，遂引人和之，梅氏舞院院長沈梅生氏亦至，而不肯舞，殆不欲顯示其長耳，舞廳之外，標語甚多，最醒目者，曰多跳一次舞，多救一條命，有浴芳生者，每度舞罷，即歎曰，我救一條命了，兩條命了，言外有物，令人浩歎，日晡，客猶無幾，輒相耳語，「謂為市面不景氣的影響，」然在生涯鼎盛之舞場中，初未聞有此語，又有人欲提議將舞場之航空捐改為振災捐，云航空救國，舞振救民，本無二致也，

□記高倩蘋之頸与手（美益）

明星影星高倩蘋女士，雖已養兩男一女，而顏貌嫵美，望之若二八餘人，尤工粧之作飾，在影星中無出其右，記者昨過高宅，見其紀帶一，均極精緻，據云，鐲為某夫人所贈，因時報會為之紀之，凝意風波，蓋夫人不願外人知此事也，戒指則為胡蝶女士自歐陸攜贈者，中嵌紫光寶石，胡高感情素篤，故特持贈，以作紀念，女士又云，現與所天高占非，被選為與村福導華片「春之花」主角，已下最大決心，在此劇一顯身手云云，

□彈詞明星沈玉英女士倩影□

（朱順麟攝）